

**ALNUS YATIRIM MENKUL DEĞERLER ANONİM ŞİRKETİ**  
**SERMAYE PİYASASI KURULU'NUN II-14.1 SAYILI TEBLİĞE İSTİNADEN HAZIRLANMIŞ**  
**YÖNETİM KURULU FAALİYET RAPORU 01 OCAK 2017 – 31 ARALIK 2017**

**1- GENEL BİLGİLER**

Raporun Ait Olduğu Dönem : 01.01.2016-31.12.2016  
Ticaret unvanı : ALNUS YATIRIM MENKUL DEĞERLER A.Ş.  
Ticaret sicili numarası : 264500  
Merkez Adresi : Esentepe mah. Keskinalem sok. No:27/8 Şişli/İSTANBUL  
İletişim Bilgileri : Telefon : 0212 213 08 00  
Fax : 0212 346 09 89  
E-posta adresi: [alonus@alonusyatirim.com](mailto:alonus@alonusyatirim.com)  
İnternet Sitesi Adresi : [www.alonusyatirim.com](http://www.alonusyatirim.com)

**A- ŞİRKETİN ORGANİZASYON, SERMAYE VE ORTAKLIK YAPISI**

a)- Sermayesi : 27.500.000,-TL  
b)- Ortaklık Yapısı : Nusret ALTINBAŞ

PAY SAHİBİNİN ADI, SOYADI/ÜNVANI	İKAMETGÂH ADRESİ	HİSSE ADEDİ	SERMAYE TUTARI (TL)
1- Nusret ALTINBAŞ	Esentepe Mah. Keskinalem Sok. No:27/8 Şişli/İSTANBUL	10.612.000 A Grubu	10.612.000.-
		10.867.000 B Grubu	10.867.000.-
		6.021.000 C Grubu	6.021.000.-

**c)- Hesap Dönemi İçinde Meydana Gelen Değişiklikler:**

Şirketin Kapalıçarşı Şubesi; Sermaye Piyasası Kurulu'nun 22.03.2017 tarihli izni ile kapatılmış olup, kapanışa ilişkin karar 03.04.2017 tarih 9297 sayılı Ticaret Sicil Gazetesi ile yayınlanmıştır.

**B- İMTİYAZLI PAYLARA İLİŞKİN BİLGİLER**

a)- İmtiyazlı Pay Miktarı (Varsa) : Şirketin sermayesi her biri TL nominal bedelli adet pay'dan oluşmaktadır. Sermaye paylarının adeti nama yazılı A grubu, adeti nama yazılı B grubu ve adeti nama yazılı C grubu olmak üzere 3 gruba ayrılmıştır.

b)- İmtiyazlı Payların Oy Haklarına İlişkin Açıklama : Yönetim Kurulu üyelerinin bir tanesi (A) Grubu pay sahiplerinin göstereceği adaylar arasından, bir tanesi (B) Grubu pay sahiplerinin göstereceği adaylar arasından ve geriye kalan bir tanesi ise (C) Grubu pay sahiplerinin göstereceği adaylar arasından seçilir. (A), (B) ve (C) Grubu hissedarlar bu fıkra hükmüne göre kendilerinin göstermeye yetkili oldukları sayıya eşit veya daha fazla sayıda aday gösterebilirler.

Yönetim Kurulu'nda herhangi bir üyeliğin boşalması halinde, Yönetim Kurulu, ayrılan üyeyi aday göstermiş olan grup hissedarların aday göstereceği kişiler arasından kanunun aradığı özelliklere sahip bir kişiyi ayrılan üyenin görev süresini tamamlamak üzere boşalan üyeliğe seçer. Bu şekilde seçilen üye ilk toplanacak genel kurulun onayına sunulur.

**C- ŞİRKETİN YÖNETİM ORGANI, ÜST DÜZEY YÖNETİCİ VE PERSONEL BİLGİLERİ**

**a)- Şirketin Yönetim Organı:**

13.06.2016 tarihinde yapılan Olağan Genel Kurul Toplantısında, 3 yıl süre ile görev yapmak üzere seçilen Yönetim Kurulu üyeleri ve görev dağılımı aşağıdaki gibidir.

**ALNUS YATIRIM MENKUL DEĞERLER ANONİM ŞİRKETİ**  
**SERMAYE PİYASASI KURULU'NUN II-14.1 SAYILI TEBLİĞE İSTİNADEN HAZIRLANMIŞ**  
**YÖNETİM KURULU FAALİYET RAPORU 01 OCAK 2017 – 31 ARALIK 2017**

**Yönetim Kurulu Üyeleri**

Adı Soyadı	Görevi	Görev Süresi
Nusret ALTINBAŞ	Yönetim Kurulu Başkanı	3 yıl
Ali ALTINBAŞ	Yönetim Kurulu Başkan Vekili	3 yıl
Egemen KAYA	Yönetim Kurulu Üyesi	3 yıl
Saim KILIÇ	Yönetim Kurulu Üyesi	3 yıl
Mehmet Sıtkı DEMİR	Yönetim Kurulu Üyesi	3 yıl

Yönetim Kurulu üyelerinden her hangi iki kişinin imzası Şirketimizi her türlü hukuki muamele, fiil ve işlerden ötürü temsil ve ilzam eder.

**b)- Şirketin Üst ve Orta Düzey Yöneticileri:**

Unvanı	Adı Soyadı
Genel Müdür	: Egemen KAYA
Mali İşler ve Muhasebe Müdürü	: Mustafa KOÇ
Operasyon Müdürü	: Nilgün BOZKURT ÇANKAYA
Müfettiş	: Oğuz DENİZ

**c)- Personel Sayısı: 27**

**Alnus Yatırım Menkul Değerler A.Ş. Organizasyon şeması aşağıda yer almaktadır.**

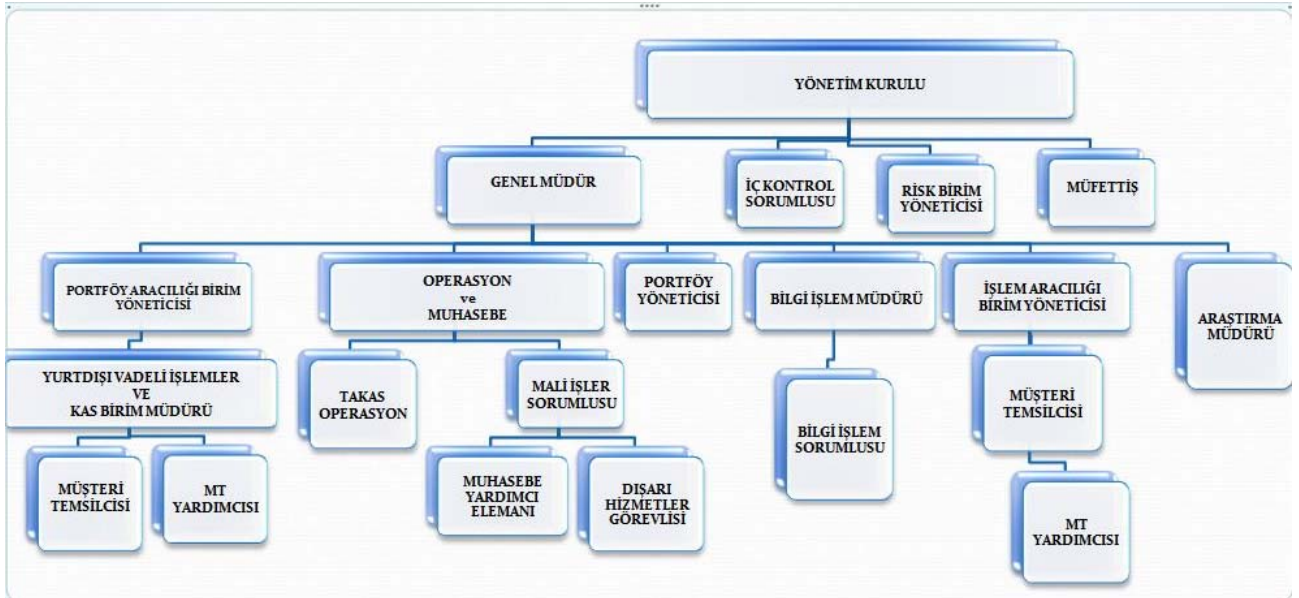

**d) Personel Yapısı:**

Şirketimiz 27 kişi ile faaliyetlerini yürütmektedir. Bunların 21'i lisans 3'ü ise yüksek lisans,1'i ön lisans, 1'i lise ve 1'i de ilkokul mezunudur.

Lisans gerektiren görevlerde çalışan personelin SPK lisans belgeleri mevcuttur.

Personelimize maaş haricinde şirketin karlılığına göre prim verilmekte ayrıca yemek kartı verilmektedir. Şirketimizde toplu iş sözleşmesi yapılmamaktadır.

**ALNUS YATIRIM MENKUL DEĞERLER ANONİM ŞİRKETİ**  
**SERMAYE PİYASASI KURULU'NUN II-14.1 SAYILI TEBLİĞE İSTİNADEN HAZIRLANMIŞ**  
**YÖNETİM KURULU FAALİYET RAPORU 01 OCAK 2017 – 31 ARALIK 2017**

**D- VARSA; Şirket genel kurulunca verilen izin çerçevesinde yönetim organı üyelerinin şirketle kendisi veya başkası adına yaptığı işlemler ile rekabet yasağı kapsamındaki faaliyetleri hakkında bilgiler.**

Şirket yönetim kurulu üyelerinin dönem içerisinde şirketle herhangi bir işlem yapmaları veya rekabet etmeleri söz konusu olmamıştır. Fakat Yönetim Kurulu Üyelerinin hisse senedi alım-satım işlemleri nedeniyle şirketle işlem yapmaları söz konusu olmaktadır. İlişkili taraf işlemleri mali tablo dipnotlarında yer almaktadır.

**2- YÖNETİM ORGANI ÜYELERİ İLE ÜST DÜZEY YÖNETİCİLERE SAĞLANAN MALİ HAKLAR**

Sağlanan huzur hakkı, ücret, prim, ikramiye, kâr payı gibi mali menfaatlerin toplam tutarları:

Yönetim kurulu başkan ve üyeleriyle genel müdür, genel koordinatör, genel müdür yardımcıları gibi üst düzey yöneticilere yapılan maaş ve benzeri ödemeler tutarı; 363.050,-TL.

Verilen ödenekler, yolculuk, konaklama ve temsil giderleri ile ayni ve nakdi imkânlar, sigortalar ve benzeri teminatların toplam tutarlarına ilişkin bilgiler:

Üst düzey yöneticilerde dâhil olmak üzere tüm çalışanlara yapılan ödemeler maaş, prim, ikale, kıdem tazminatı ve ihbar tazminatı ödemelerinden oluşmakta ve banka aracılığıyla yapılmaktadır.

Yönetim kurulu üyelerine görevlerini yerine getirmelerinden dolayı herhangi bir ücret veya huzur hakkı ödemesi yapılmamaktadır.

**3- ŞİRKETİN ARAŞTIRMA VE GELİŞTİRME ÇALIŞMALARI**

Yoktur.

**4-ŞİRKET FAALİYETLERİ VE FAALİYETLERE İLİŞKİN ÖNEMLİ GELİŞMELER**

a) Şirketin ilgili hesap döneminde yapmış olduğu yatırımlara ilişkin bilgiler:  
Yoktur.

b) Şirketin iç kontrol sistemi ve iç denetim faaliyetleri hakkında bilgiler ile yönetim organının bu konudaki görüşü:

Şirketimizde; İş Akışı ve Görev Tanımları, İç Kontrol ve İç Denetim Prosedürleri, Suç Gelirlerinin Aklanmasının ve Terörün Finansmanının Önlenmesine İlişkin Yükümlülükler Uyum Programı, Acil ve Beklenmedik Durum Planı prosedürleri mevcuttur.

Şirketimizin işlemleri, sermaye piyasası mevzuatı gereği oluşturulan teftiş birimi tarafından iç kontrol ve denetim prosedürlerimiz çerçevesinde sürekli denetim altında tutulmakta ve iç kontrol faaliyetleri her personelimize işlemlerin ifası sırasında ve sonrasında yapılmaktadır.

Kurumda gerçekleştirilen faaliyetlerin kapsam ve yapısıyla uyumlu, değişen koşullara cevap verebilecek nitelik, yeterlilik ve etkinlikte iç denetim sistemi kurulur. İç denetim sistemi kapsamındaki faaliyetler Yönetim Kurulu, kurumun her seviyedeki personeli ve iç denetimden sorumlu elemanlar tarafından yürütülür. İç kontrol faaliyeti tespit edilen risklerin izlenmesine olanak verecek şekilde, günlük faaliyetlerin bir parçası olarak sürdürülür.

Şirkette, Sermaye Piyasası Kurulu'nun Seri: V, No:68 sayılı tebliğ uyarınca iç kontrol sistemi ve denetimine ilişkin esaslar uygulanmaktadır.

**ALNUS YATIRIM MENKUL DEĞERLER ANONİM ŞİRKETİ**  
**SERMAYE PİYASASI KURULU'NUN II-14.1 SAYILI TEBLİĞE İSTİNADEN HAZIRLANMIŞ**  
**YÖNETİM KURULU FAALİYET RAPORU 01 OCAK 2017 – 31 ARALIK 2017**

Teftiş Birimi, yıllık denetim planı kapsamında gerçekleştirdiği denetimlere ilişkin raporları İç Kontrol Denetim Sorumlu Yönetim Kurulu Üyesi ve diğer yönetim kurulu üyelerine sunmuştur.

Şirketin iç kontrol prosedürlerinin uygulanması ve gözetiminden başta İç Kontrol Denetim Sorumlu Yönetim Kurulu Üyesi olmak üzere, Yönetim Kurulu üyeleri sorumludur. Ayrıca yürütülmesinden de Müfettiş ve İç Kontrol Elemanı sorumludur. Söz konusu kişilerin görev tanımları ile sorumlu oldukları yürütme ve kontrol konuları iç kontrol prosedürlerinde ayrı olarak tanımlanmıştır.

İç kontrol ve denetime ilişkin olarak İç Kontrol Denetim Sorumlu Yönetim Kurulu Üyesi ve diğer yönetim kurulu üyelerine sunulan raporlar değerlendirilmiş, önemli nitelikte bir sorun olmadığı tespit edildiği görülmüştür.

c) Şirketin doğrudan veya dolaylı iştirakleri ve pay oranlarına ilişkin bilgiler:

31 Aralık 2017 itibarıyla Şirket'in iştiraki Borsa İstanbul A.Ş. olup, %0,04 oranında sermayesinde pay sahibidir.

d) Şirketin iktisap ettiği kendi paylarına ilişkin bilgiler:

Bulunmamaktadır.

e) Hesap dönemi içerisinde yapılan özel denetime ve kamu denetimine ilişkin açıklamalar:

Hesap dönemi içinde yapılan özel ve kamu denetimi bulunmamaktadır. Şirketin 6 ve 12 aylık mali tabloları Işık Yeminli Mali Müşavirlik ve Bağımsız Denetim A.Ş. tarafından denetlenmektedir.

Ayrıca, aynı denetim firması tarafından VUK' a istinaden yıllık kurumlar vergisi beyannameleri ve bunlara ek'li mali tablolar ve bildirimlerin denetim ve tasdik işleri ile ve/veya diğer işlerin 3568 sayılı Kanun ve ilgili diğer kanunlara ve mevzuata göre denetimi de yapılmaktadır.

f) Şirket aleyhine açılan ve şirketin mali durumunu ve faaliyetlerini etkileyebilecek nitelikteki davalar ve olası sonuçları hakkında bilgiler:

Yoktur.

g) Mevzuat hükümlerine aykırı uygulamalar nedeniyle şirket ve yönetim organı üyeleri hakkında uygulanan idari veya adli yaptırımlara ilişkin açıklamalar:

Yoktur.

h) Geçmiş dönemlerde belirlenen hedeflere ulaşıp ulaşılamadığı, genel kurul kararlarının yerine getirilip getirilmediği, hedeflere ulaşamamışsa veya kararlar yerine getirilmemişse gerekçelerine ilişkin bilgiler ve değerlendirmeler:

Şirketimiz belirlenen hedeflere ulaşmış ve genel kurul kararlarını yerine getirmiştir.

i) Yıl içerisinde olağanüstü genel kurul toplantısı yapılmışsa, toplantının tarihi, toplantıda alınan kararlar ve buna ilişkin yapılan işlemlerde dâhil olmak üzere olağanüstü genel kurula ilişkin bilgiler:

19.07.2017 Tarihinde Olağan Genel Kurul Yapılmış ve aşağıdaki gündemlere ilişkin kararlar alınmıştır;

1. Başkanlık Divanı'nın teşkili ve toplantı tutanağının imzalanması hususunda divan'a yetki verilmesi.
2. Yönetim Kurulu üyelerinin 2016 yılı muamele, fiil ve işlerinden dolayı ayrı ayrı ibra edilmelerine oy birliği ile karar verilmiştir.
3. Dilek ve temenniler.

j) Şirketin yıl içinde yapmış olduğu bağış ve yardımlar ile sosyal sorumluluk projeleri çerçevesinde yapılan harcamalara ilişkin bilgiler:

**ALNUS YATIRIM MENKUL DEĞERLER ANONİM ŞİRKETİ**  
**SERMAYE PİYASASI KURULU'NUN II-14.1 SAYILI TEBLİĞE İSTİNADEN HAZIRLANMIŞ**  
**YÖNETİM KURULU FAALİYET RAPORU 01 OCAK 2017 – 31 ARALIK 2017**

Yoktur.

**5-FİNANSAL DURUM**

- a) Finansal duruma ve faaliyet sonuçlarına ilişkin yönetim organının analizi ve değerlendirmesi, planlanan faaliyetlerin gerçekleşme derecesi, belirlenen stratejik hedefler karşısında şirketin durumu:

Şirketimiz 2017 yılını net, 444.546,- TL zarar ile kapatmıştır (2016 yılında net 2.061.737,-TL kar). Aktif toplamı 36.140.840,-TL olup (2016 yılı 42.655.438,-TL) karşılığında, 29.347.128,- TL tutarında Öz Kaynak bulunmaktadır (2016 yılı Öz Kaynak 29.834.495,-TL).

Şirketin 2.384.685,- TL tutarında Maddi Duran Varlığı olup bu kıymetler için 1.773.507,- TL tutarında amortisman ayrılmıştır. (2016 yılı 916.911,- TL Maddi Duran Varlık, 582.987,- TL amortisman) Şirketin 606.692 TL tutarında Maddi Olmayan Duran Varlığı olup 226.383,- TL tutarında amortisman ayrılmıştır. (2016 yılı 606.692,-TL Maddi Olmayan Duran Varlık 134,119,- TL Amortisman)

- b) Geçmiş yıllarla karşılaştırmalı olarak şirketin yıl içindeki satışları, verimliliği, gelir oluşturma kapasitesi, kârlılığı ve borç/öz kaynak oranı ile şirket faaliyetlerinin sonuçları hakkında fikir verecek diğer hususlara ilişkin bilgiler ve ileriye dönük beklentiler:

	<u>2017 Yılı</u>	<u>2016 Yılı</u>
Dönem Karı / (Zararı)	(444.546,-)	2.061.737,-
Dönem Karı Vergi ve Yasal Yük.	-	-
Dönem Net Karı / (Zararı)	(444.546,-)	2.061.737,-

- c) Şirketin sermayesinin karşılıksız kalıp kalmadığına veya borca batık olup olmadığına ilişkin tespit ve yönetim organı değerlendirmeleri:

Şirketin özkaynakları 31.12.2017 tarihi itibarıyla 29.347.128,- TL (2016 yılı 29.834.495,-TL) olduğu ve özkaynaklarının korunduğu tespit edilmiştir. Şirketin 31.12.2017 itibarıyla Kısa ve Uzun vadeli kaynakları toplamı 6.793.712,-TL olup ( 2016 yılı 12.820.943,-TL) aynı dönemde 33.803.532,- TL Dönen Varlık Toplamına (2016 yılı 35.627.093,-TL) sahiptir.

- d) Varsa şirketin finansal yapısını iyileştirmek için alınması düşünülen önlemler:

Yoktur.

- e) Kâr payı dağıtım politikasına ilişkin bilgiler ve kâr dağıtımını yapılmayacaksa gerekçesi ile dağıtılmayan kârın nasıl kullanılacağına ilişkin öneri:

Kar dağıtılması düşünülmemektedir.

**6- RİSKLER VE YÖNETİM ORGANININ DEĞERLENDİRİLMESİ**

- a) Varsa şirketin öngörülen risklere karşı uygulayacağı risk yönetimi politikasına ilişkin bilgiler,

Şirketin en önemli finansal araçları, nakit ve nakit benzeri varlıklar, finansal yatırımları ile ticari alacaklarıdır. Bu finansal araçların en önemli amacı Şirketin operasyonları için finansman kaynağı sağlamaktır. Şirketin finansal araçlarından kaynaklanan en önemli riskleri likidite riski, faiz riski, kur riski ve kredi riskidir. Şirket yönetimi aşağıda özetlenen risklerin her birini incelemekte ve aşağıda belirtilen politikaları geliştirmektedir.

Şirketin cari dönemde kredili müşterisi bulunmadığını Ticari alacaklar için bir risk bulunmamaktadır. Önceki dönemde ise Şirketin ticari alacaklarının büyük bir kısmını kredili müşterilerden alacaklar oluşturmaktadır. Kullandırılan fonlar için, karşı tarafın anlaşmanın yükümlülüklerini yerine getirmemesinden kaynaklanan bir risk mevcuttur. Bu risk derecelendirmeler veya belli bir kişiye kullandırılan kredinin sınırlandırılmasıyla

**ALNUS YATIRIM MENKUL DEĞERLER ANONİM ŞİRKETİ**  
**SERMAYE PİYASASI KURULU'NUN II-14.1 SAYILI TEBLİĞE İSTİNADEN HAZIRLANMIŞ**  
**YÖNETİM KURULU FAALİYET RAPORU 01 OCAK 2017 – 31 ARALIK 2017**

yönetilmektedir. Kredi riski, ayrıca, kredi verilen müşterilerden alınan ve borsada işlem gören hisse senetlerinin teminat olarak elde tutulması suretiyle de yönetilmektedir.

- b) Oluşturulmuşsa riskin erken saptanması ve yönetimi komitesinin çalışmalarına ve raporlarına ilişkin bilgiler,

Yoktur.

- c) Satışlar, verimlilik, gelir yaratma kapasitesi, kârlılık, borç/öz kaynak oranı ve benzeri konularda ileriye dönük riskler.

Şirketimizin büyüme politikası çerçevesinde yatırımcılardan gelen talepler ve yapılan piyasa araştırmaları doğrultusunda daha iyi hizmetler sunabilmek amacıyla merkez dışı örgütler kurulması planlanmaktadır.

**7- DİĞER HUSUSLAR**

Faaliyet yılının sona ermesinden sonra şirkette meydana gelen ve ortakların, alacaklıların ve diğer ilgili kişi ve kuruluşların haklarını etkileyebilecek nitelikteki özel önem taşıyan olaylara ilişkin açıklamalar;

Yoktur.

**ALNUS YATIRIM MENKUL DEĞERLER ANONİM ŞİRKETİ**  
**SERMAYE PİYASASI KURULU'NUN II-14.1 SAYILI TEBLİĞE İSTİNADEN HAZIRLANMIŞ**  
**YÖNETİM KURULU FAALİYET RAPORU 01 OCAK 2017 – 31 ARALIK 2017**

**ALNUS YATIRIM DEĞERLER A.Ş.**  
**BAĞIMSIZ DENETİMDEN GEÇMİŞ**  
**31.12.2017 VE 31.12.2016 TARİHLİ (KONSOLİDE OLMAYAN) FİNANSAL DURUM TABLOSU (BİLANÇO)**  
**(Tüm tutarlar, TL olarak gösterilmiştir)**

	<b>Dipnot Referansları</b>	<b>Cari Dönem</b>	<b>Önceki Dönem</b>
		<b>31.12.2017</b>	<b>31.12.2016</b>
<b>VARLIKLAR</b>			
<b>Dönen Varlıklar</b>			
Nakit ve Nakit Benzerleri	7	11,680,419	14,983,938
Finansal Yatırımlar	8	5,789,716	87
Ticari Alacaklar	11	15,201,543	19,977,685
İlişkili Taraflardan Ticari Alacaklar	6.11	-	-
İlişkili Olmayan Taraflardan Ticari Alacaklar	11	15,201,543	19,977,685
Diğer Alacaklar	6.12	969,827	349,566
İlişkili Taraflardan Diğer Alacaklar	12	-	-
İlişkili Olmayan Taraflardan Diğer Alacaklar	12	969,827	349,566
Türev Araçlar	13	-	-
Stoklar	14	-	-
Peşin Ödenmiş Giderler	6.15	66,952	63,032
İlişkili Taraflara Peşin Ödenmiş Giderler	15	1,413	-
İlişkili Olmayan Taraflara Peşin Ödenmiş Giderler	15	65,539	63,032
Cari Dönem Vergisiyle İlgili Varlıklar	24	85,075	249,785
Diğer Dönen Varlıklar	16	10,000	3,000
<b>ARA TOPLAM</b>		<b>33,803,532</b>	<b>35,627,093</b>
Satış Amaçlı Sınıflandırılan Duran Varlıklar, Durdurulan Faaliyetlere İlişkin Varlıklar	17	-	-
<b>TOPLAM DÖNEN VARLIKLAR</b>		<b>33,803,532</b>	<b>35,627,093</b>
<b>Duran Varlıklar</b>			
Finansal Yatırımlar	8	159,711	5,954,035
Ticari Alacaklar	11	-	-
İlişkili Taraflardan Ticari Alacaklar	6.11	-	-
İlişkili Olmayan Taraflardan Ticari Alacaklar	11	-	-
Diğer Alacaklar	12	23,045	17,860
İlişkili Taraflardan Diğer Alacaklar	6.12	-	-
İlişkili Olmayan Taraflardan Diğer Alacaklar	12	23,045	17,860
Türev Araçlar	13	-	-
Yatırım Amaçlı Gayrimenkuller	18	-	-
Maddi Duran Varlıklar	19	1,773,507	582,987
Maddi Olmayan Duran Varlıklar	20	380,309	472,573
Peşin Ödenmiş Giderler	15	736	890
Ertelenmiş Vergi Varlığı	24	-	-
Diğer Duran Varlıklar	16	-	-
<b>TOPLAM DURAN VARLIKLAR</b>		<b>2,337,308</b>	<b>7,028,345</b>
<b>TOPLAM VARLIKLAR</b>		<b>36,140,840</b>	<b>42,655,438</b>

**ALNUS YATIRIM MENKUL DEĞERLER ANONİM ŞİRKETİ**  
**SERMayE PİYASASI KURULU'NUN II-14.1 SAYILI TEBLİĞE İSTİNADEN HAZIRLANMIŞ**  
**YÖNETİM KURULU FAALİYET RAPORU 01 OcAK 2017 – 31 ARALIK 2017**

ALNUS YATIRIM DEĞERLER A.Ş.

BAĞIMSIZ DENETİMDEN GEÇMİŞ

31.12.2017 VE 31.12.2016 TARİHLİ (KONSOLİDE OLMAYAN) FİNANSAL DURUM TABLOSU  
(BİLANÇO)

(Tüm tutarlar, TL olarak gösterilmiştir)

	Dipnot Referansları	Cari Dönem	Önceki Dönem
		31.12.2017	31.12.2016
<b>KAYNAKLAR</b>			
<b>Kısa Vadeli Yükümlülükler</b>			
Kısa Vadeli Borçlanmalar	9	11,593	11,669
Uzun Vadeli Borçlanmaların Kısa Vadeli Kısımları	9	364,836	-
Diğer Finansal Yükümlülükler	10	-	-
Ticari Borçlar	11	4,836,474	11,894,815
İlişkili Taraflara Ticari Borçlar	6.11	230,533	213,177
İlişkili Taraflara Olmayan Ticari Borçlar	11	4,605,941	11,681,638
Çalışanlara Sağlanan Faydalar Kapsamında Borçlar	21	87,651	152,469
Diğer Borçlar	12	58,703	84,888
İlişkili Taraflara Diğer Borçlar	6.12	-	-
İlişkili Olmayan Taraflara Diğer Borçlar	12	58,703	84,888
Türev Araçlar	13	550,190	51,109
<b>ARA TOPLAM</b>		<b>5,909,447</b>	<b>12,194,950</b>
Satış Amaçlı Sınıflandırılan ve Durdurulan Faaliyetlere İlişkin Varlık Gruplarına İlişkin Yükümlülükler	17	-	-
<b>TOPLAM KISA VADELİ YÜKÜMLÜLÜKLER</b>		<b>5,909,447</b>	<b>12,194,950</b>
<b>Uzun Vadeli Yükümlülükler</b>			
Uzun Vadeli Borçlanmalar	9	783,233	-
Uzun Vadeli Karşılıklar	21.25	17,264	12,590
Çalışanlara Sağlanan Faydalara İlişkin Uzun Vadeli Karşılıklar	21	17,264	12,590
Diğer Uzun Vadeli Karşılıklar	25	-	-
Cari Dönem Vergisiyle İlgili Borçlar	28	-	-
Ertelenmiş Vergi Yükümlülüğü	24	83,768	613,403
Diğer Uzun Vadeli Yükümlülükler	27	-	-
<b>TOPLAM UZUN VADELİ YÜKÜMLÜLÜKLER</b>		<b>884,265</b>	<b>625,993</b>
<b>ÖZKAYNAKLAR</b>			
Ödenmiş Sermaye	29	27,500,000	27,500,000
Gelirler veya Giderler	29	-47,792	-4,971
Yeniden Değerleme ve Ölçüm Kazanç/Kayıpları	29	-	-
Tanımlanmış Fayda Planları Yeniden Ölçüm Kazançları/Kayıpları	29	-47,792	-4,971
Kardan Ayrılan Kısıtlanmış Yedekler	29	333,302	333,302
Geçmiş Yıllar Karları/Zararları	29	2,006,164	-55,573
Net Dönem Karı/Zararı	29	-444,546	2,061,737
<b>TOPLAM ÖZKAYNAKLAR</b>		<b>29,347,128</b>	<b>29,834,495</b>
<b>TOPLAM KAYNAKLAR</b>		<b>36,140,840</b>	<b>42,655,438</b>



**ALNUS YATIRIM MENKUL DEĞERLER ANONİM ŞİRKETİ**  
**SERMAYE PİYASASI KURULU'NUN II-14.1 SAYILI TEBLİĞE İSTİNADEN HAZIRLANMIŞ**  
**YÖNETİM KURULU FAALİYET RAPORU 01 OCAK 2017 – 31 ARALIK 2017**

**ALNUS YATIRIM DEĞERLER A.Ş.**  
**BAĞIMSIZ DENETİMDEN GEÇMİŞ**

**31.12.2017 VE 31.12.2016 TARİHLERİNDE SONA EREN YILLARA AİT (KONSOLİDE OLMAYAN) KAR VEYA ZARAR TABLOSU**

(Tüm tutarlar, TL olarak gösterilmiştir)

		<b>Cari Dönem</b>	<b>Önceki Dönem</b>
	<b>Dipnot Referansları</b>	<b>01.01.2017-31.12.2017</b>	<b>01.01.2016-31.12.2016</b>
Hasılat	30	1,228,174	3,104,312
Satışların Maliyeti (-)	30	-	-28,641
<b>Ticari Faaliyetlerden Brüt Kar/Zarar</b>		<b>1,228,174</b>	<b>3,075,671</b>
<b>BRÜT KAR/ZARAR</b>		<b>1,228,174</b>	<b>3,075,671</b>
Genel Yönetim Giderleri (-)	31	-6,443,446	-5,038,279
Pazarlama Giderleri (-)	31	-1,032,791	-1,656,590
Esas Faaliyetlerden Diğer Gelirler	33	2,801	106
Esas Faaliyetlerden Diğer Giderler (-)	33	-	-103,433
<b>ESAS FAALİYET KARI/ZARARI</b>		<b>-6,245,262</b>	<b>-3,722,525</b>
Yatırım Faaliyetlerinden Gelirler	34	17,778,432	8,280,455
Yatırım Faaliyetlerinden Giderler (-)	34	-11,923,365	-1,900,595
<b>FİNANSMAN GİDERİ ÖNCESİ FAALİYET KARI/ZARARI</b>		<b>-390,195</b>	<b>2,657,335</b>
Finansman Giderleri (-)	35	-226,792	-280
<b>SÜRDÜRÜLEN FAALİYETLER VERGİ ÖNCESİ KARI/ZARARI</b>		<b>-616,987</b>	<b>2,657,055</b>
<b>Sürdürülen Faaliyetler Vergi Gideri/Geliri</b>	<b>24</b>	<b>172,441</b>	<b>-595,318</b>
Dönem Vergi Gideri/Geliri	24	346,489	-
Ertelenmiş Vergi Gideri/Geliri	24	518,930	-595,318
<b>SÜRDÜRÜLEN FAALİYETLER DÖNEM KARI/ZARARI</b>		<b>-444,546</b>	<b>2,061,737</b>
<b>DURDURULAN FAALİYETLER DÖNEM KARI/ZARARI</b>	<b>17</b>	<b>-</b>	<b>-</b>
<b>DÖNEM KARI/ZARARI</b>		<b>-444,546</b>	<b>2,061,737</b>
<b>Pay Başına Kazanç</b>	<b>36</b>	<b>0.016</b>	<b>0.075</b>
Sürdürülen Faaliyetlerden Pay Başına Kazanç	36	0.016	0.075
Durdurulan Faaliyetlerden Pay Başına Kazanç	36	-	-
<b>Sulandırılmış Pay Başına Kazanç</b>	<b>36</b>	<b>0.016</b>	<b>0.075</b>
Sürdürülen Faaliyetlerden Sulandırılmış Pay Başına Kazanç	36	0.016	0.075
Durdurulan Faaliyetlerden Sulandırılmış Pay Başına Kazanç	36	-	-

**ALNUS YATIRIM MENKUL DEĞERLER ANONİM ŞİRKETİ**  
**SERMAYE PİYASASI KURULU'NUN II-14.1 SAYILI TEBLİĞE İSTİNADEN HAZIRLANMIŞ**  
**YÖNETİM KURULU FAALİYET RAPORU 01 OCAK 2017 – 31 ARALIK 2017**

Bu rapor; Gümrük ve Ticaret Bakanlığı tarafından 28.08.2012 tarih ve 28395 sayılı Resmi Gazetede yayımlanan "Şirketlerin Yıllık Faaliyet Raporunun Asgari İçeriğinin Belirlenmesi Hakkında Yönetmelik" hükümlerine uygun olarak hazırlanmış olup aşağıda isimleri yazılı şirketin yönetim kurulu üyeleri tarafından imzalanarak onaylanmıştır.

Yönetim Kurulu Başkanı

Nusret ALTINBAŞ

Yönetim Kurulu Üyesi

Egemen KAYA